

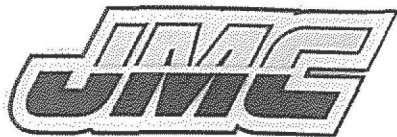

Ctra. Tortosa, s/n. - Apdo. 98
43550 ULLDECONA (Tarragona)
Tel. 977 72 12 39

CONCESSIONARI OFICIAL GAS-GAS



C/. Sans Borja, 2 - Tel. 977 72 13 72
ULLDECONA



Recuperacions
ULLDECONA, S.L.

COMPRA-VENTA DE:
Papeles, Plàstics, Metales y Chatarras
Partida Terrés, s/n. - ULLDECONA
Tel. 977 720 510 - Mòvil 619 751 062

CONTRATISTA D'OBRES

JUAN JOSÉ SIMÓ RENET

C/. Roger de Flor, 25 - Tel. 977 72 03 01
ULLDECONA

CAFETERIA - TAPAS VARIADAS - PLATOS COMBINADOS - BOCADILLOS

**B
A
R** *Celedoni*
JAVIER y VICENTE

Plaça de l'Església, 4 - Tel. 977 57 31 03
ULLDECONA

FORN DE PA

Gauxachs

Plaça Catalunya, 1 - Tel. 977 72 05 55
ULLDECONA

Col·labora:

Montsià Ràdio Televisió, s.l.

ULLDECONA i ALCANAR

977 57 31 03 - ULLDECONA - DL T 1326 - 1998



CENTRE EXCURSIONISTA ULLDECONA

BUTLLETÍ INFORMATIU núm. 42 • juliol/agost/setembre 2004

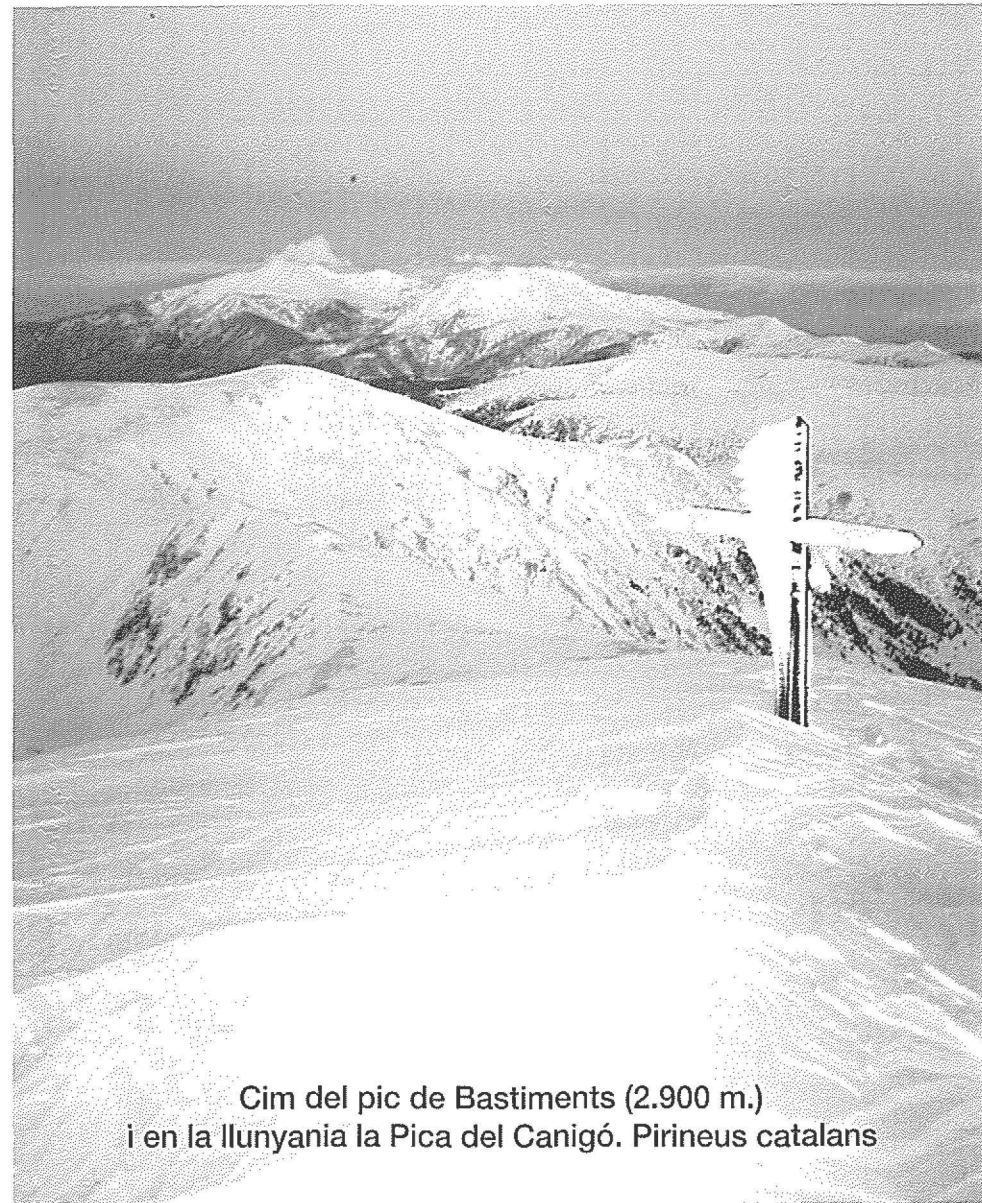

Cim del pic de Bastiments (2.900 m.)
i en la llunyania la Pica del Canigó. Pirineus catalans



Butlletí editat pel
Centre Excursionista
Ulledecona (CEU)



Afiliat a la Federació
d'Entitats Excursionistes
de Catalunya

Per a qualsevol consulta o suggeriment, escriure a:
Centre Excursionista Ulledecona
C/ Escultor Querol, 8 - Apartat Correus 34
43550 Ulledecona

Horaris reunions Local Social:
Dimarts de 22 a 24 h.
Tel. informació: 659 072 893

- Coordinació:

DAVID TOMÀS

- Col·laboradors:

LA JUNTA DIRECTIVA

JOSEP M^a QUEROL

JOSEP MARTORELL CANALDA

TELÈFONS D'INTERÈS PER ALS EXCURSIONISTES

- Avis d'actuacions pressumptament irregulars al medi natural: Departament d'Agricultura, Ramaderia i Pesca, Oficina Comarcal del Montsià, 977 701 895 (hores d'oficina), 977 704 785 (de 8 a 21 hores).
- Ambulàncies, bombers i policia: 112.
- En cas d'accidents, emergències o rescat, 085.
- Federació d'Entitats Excursionistes de Catalunya (FECC): 93 412 07 77.
- El telèfon del temps: 807 117 003
- Risc d'Allaus: www.icc.es/allaus

Informació i altres activitats del C.E.U.

- Del 23 de juliol al 3 d'agost hi ha un viatge al Marroc, amb els companys del C.E.F. de La Ràpita. L'objectiu es pujar alguns cims de 4.000 m. dels Atles. També es visitarà la capital Marrakech i lo desert.

- El 31 de juliol i lo 3 d'agost es celebra l'aplec dels Ports. Informa't al Local Social.

- Des de les nostres terres, aquest any hi hauran dos expedicions a muntanyes de 8.000 m. Una és l'expedició Terres de l'Ebre al Shisha Pagma de 8.046 m., composta per companys de les diferents entitats de la V Vegueria, un viatge al Nepal de finals d'agost i setembre. L'altra expedició és la U.E.C. Tortosa al Gasherbrum-II, un cim de més de 8.000 m. al Pakistan, que realitzaran entre juny i juliol.

Activitats d'aquest trimestre

- 10/11 JULIOL. ACAMPADA PER ALS MENUTS.

Inclusa dins de "la Cuca Viu", que aquest any torna, organitzada per l'Ajuntament. Ja rebreu informació.

- 17/18 JULIOL. PICA D'ESTATS (3.144 m.)

El sostre del Pirineu Català. Activitat d'alta muntanya de la V Vegueria (Terres de l'Ebre) i organitzada per l'A.E. Alcanar. Informa't al Local Social. Molt recomanable si es té una bona forma física.

- 24/25 JULIOL. EXCURSIÓ A LES GÚBIES DEL PARRISSAL O DEL REGATXOL.

Mitja pensió al refugi de Caro (U.E.C.), o la possibilitat de fer només l'activitat del diumenge.

- 22 D'AGOST. BAIXADA EN CANOES PEL RIU EBRE.

No cal experiència prèvia per disfrutar d'aquesta forma tan original del nostre riu. De Miravet a l'Assut i... Data límit d'inscripció: 10 d'agost. Caldrà abonar el cost del lloguer de les canoes.

- 6 DE SETEMBRE. EXCURSIÓ POPULAR A LA TORRETA DEL MONTSIÀ (765 m.)

Activitat inclosa dins les Festes Quinquennals 2004. Per a totes les edats. Us esperem!

- 18/19 SETEMBRE. ANETO, EL SOSTRE DELS PIRINEUS. (3.404 m.)

Pujada per la ruta normal i baixada per la glacera. Informa't al Local Social. Molt recomanable si es té una bona forma física.

- 25/26 SETEMBRE. VI SORTIDA LLUNA PLENA AL MONTSIÀ.

Vegeu cartells informatius als llocs habituals.

Aquest símbol indica el grau de dificultat, en una escala d'1 a 5.

El Centre Excursionista Ulledecona (CEU) podrà modificar la programació per motius de força major. També podrà limitar les inscripcions quan la capacitat de les instal·lacions o dels mitjans de transport així ho aconsellin. Els dimarts abans de cada excursió es farà la inscripció corresponent.

Sabia que a Caja Madrid
reinvertim els nostres beneficis
en el bé de tots?



C/. Guifré - ULLDECONA

Oriol
finques

C/. Major, 65 - ULLDECONA
Tel./Fax 977 72 06 91 - Mòbil 696 249 525
oriolfinques@eresmas.com

RACÓ FOTOGRÀFIC ("MOMENTOS C.E.U.")



Travessant la vall d'Incles tornant del pic de la Cabaneta (2.800 m.). Pirineus d'Andorra. (4 d'abril)



Vall de Lizarran. País Basc (9 al 12 d'abril)

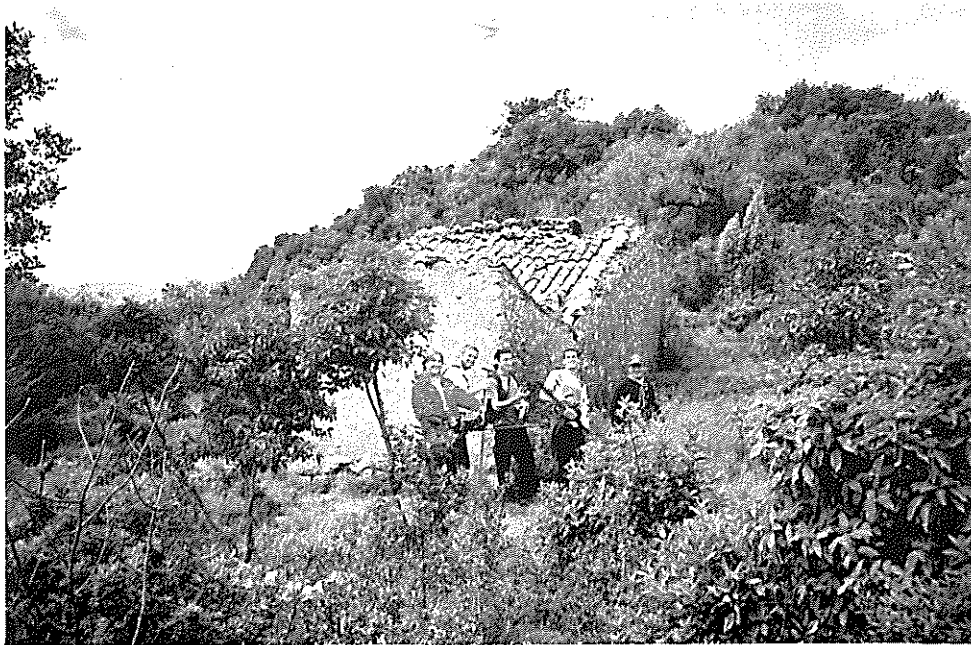

Manteniment i neteja de la sendera Astor-Llefi-Carbonera. (18 d'abril)



Excursió popular a la Foradada. (2 de maig)

PER LA DIGNITAT I LA QUALITAT DE L'ALTA MUNTANYA. PROU DEPREDACIÓ DEL TERRITORI!

D'un temps ençà veiem impotents com un model depredador de territori està traient el nas a l'alta muntanya del nostre país. Aquestes muntanyes que sempre havíem cregut a recer de la destrucció que per exemple succeïa a les zones de la costa, avui dia estan en el punt de mira de promotors i especuladors amb aparent condescendència i permisivitat de les administracions.

A les planes és el golf, al litoral són les platges i a la muntanya és l'esquí. Els pretextos varien però l'objectiu sempre porta a construir i especular. El model bàrbar que ens ha deixat la costa convertida en una contínua urbanització, no podem permetre que sigui el referent a seguir pels Pirineus.

En els darrers anys poques activitats han generat un consens tant acritic com l'esquí de pista en els estaments polítics, econòmics i mediàtics. Així han proliferat projectes variats de construcció i ampliació d'estacions que han gaudit d'un gran beneplàcit, estenent-se fins i tot una certa sensació de barra lliure. En aquesta uniformitat s'ha fet difícil trobar esclatxes on exposar punts de vista divergents que s'apartessin de la visió oficial-idíl·lica difosa de les pistes d'esquí (centres creadors de riquesa, paradisos de la diversió, gaudir de la natura...) Tanmateix és una obvietat que a més dels aspectes positius que puguin tenir també presenten greus inconvenients.

En front d'això també ha resultat difícil fer arribar la veu de l'excursionisme, reivindicant el seu paper i l'existència d'altres maneres d'acostar-se i concebre l'alta muntanya, que per altra banda venen de molt enrera. L'alta muntanya per ella mateixa, on el seu bon estat de conservació és el millor reclam.

Ens trobem davant un creixement permanent de les estacions d'esquí: en nombre, en terreny ocupat i en territori afectat per les noves "necessitats" (apartaments, carreteres d'accés, serveis...). La deriva de les estacions d'esquí en parcs temàtics, en activitats amb un funcionament industrial, on el seu principal consum és el territori, i on la seva raó de ser depassa de molt el facilitar el lliscament sobre la neu. De tot plegat se'n deriven un seguit de conseqüències negatives sobre el medi natural però també en la pràctica d'altres activitats començant per l'excursionisme (degradació d'espais, pèrdua d'intensitat, desaparició del silenci...).

Si analitzem l'impacte econòmic, la gran raó esgrímida i el motor que tira endavant tot el circ que s'ha anat muntant, no negarem el paper de revulsiu i complement d'ingressos que pot jugar el negoci de l'esquí. Però com en la ramaderia la sobrepastura és dolenta, en l'esquí, l'abús, el creixement indiscriminat i la barroeria pot suposar que els beneficis d'avui siguin la hipoteca del demà.

No ens oposem a la presència d'un nombre determinat de pistes d'esquí als Pirineus, sempre que s'avinguin a uns condicionants de proporcionalitat i sensibilitat. El problema rau en el seu constant expansionisme, afectant cada any nous boscos, noves comes, nous racons, nous cims... esdevenint així un creixement incompatible amb el manteniment de la qualitat i la dignitat dels espais d'alta muntanya.

Volem una alta muntanya que conservi la seva grandesa, la seva natura, la seva mística i la seva qualitat com a grans elements definidors. No volem una muntanya cada cop més banalitzada. Però pretenem i entenem també, que això no és possible sense un futur digne i pròsper per als seus habitants. En aquest punt ens oposem radicalment a la falsa dicotomia que s'ens planteja: complexos d'esquí o misèria. El futur i benestar de la gent del Pirineu no passa imprescindiblement pel creixement sostingut que no sostenible de la indústria de l'esquí.

Creiem en altres models per aconseguir millores en la qualitat de vida basats en projectes menys agressius, menys trencadors d'equilibris i llegats i amb menys danys "col·laterals" al medi ambient i la pràctica d'altres activitats.

Finalment també reivindicuem el que d'una forma més imperceptible, però constant al llarg dels anys, els excursionistes hem aportat a les valls pirinenques, com a important conjunt que també som de "consumidors". Sens dubte són un ingressos inferiors als de la indústria constructora i la indústria de l'esquí, però amb una gran diferència: no porten associada cap factura paisatgístic-ambiental, són absolutament sostenibles i distribuïts al llarg de tot l'any.

FEDERACIÓ D'ENTITATS EXCURSIONISTES
DE CATALUNYA (F.E.E.C.) i
MOUNTAIN WILDERNESS DE CATALUNYA



Circ de Gavarnie. Pirineus francesos.
(9 al 12 d'abril)

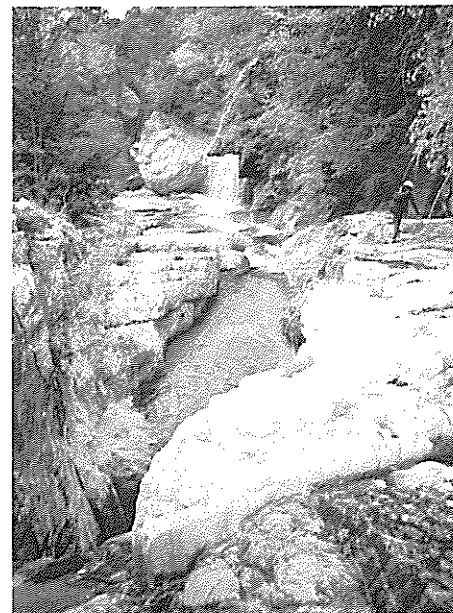

Barranc de la Fou després de pluges.
Ports (maig)



"Via Ferrata". Teresina a la pared
de Sant Jeroni a Montserrat. (25 d'abril)



C/. Major, 83
Tel. 649 50 36 50
ULLDECONA



CONSULTORIA EUGENI, S.L.
C/. Vidal i Barraquer, 22 - Baixos
Tel. 977 57 32 90 - Fax 977 57 32 69
ULLDECONA
e-mail: eugeni@ceugeni.com

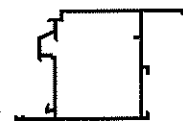

ALUMINIS
SANS

C/. Adell, 2, baixos - Tel./Fax 977 72 12 00
ULLDECONA

GRAU

FERRATERIA INDUSTRIAL I DOMÈSTICA
FERRADORS PER A MOBILS

Domèstica
Guifré, 13
Tel. 977 720 687

Industrial:
Ctra. Tortosa, s/n.
Tel. 977 720 620
Fax 977 721 115
43550 ULLDECONA

E-mail: rgrau@rgrau.com
www.rgrau.com